

2022

3

おけはし

特集

春満開
お花見がもっと楽しくなる
桜の魅力、味わい方

印旛郡栄町西
岡田 一夫さん



JA西印旛

応募券

3月号

表紙紹介

今月は、印旛郡栄町西で農業をしている岡田一夫さんを紹介致します。



丹精込めて栽培しています



農業を始めて何年になりますか？



40年程になります。親の後を継いで東京まで行商に行く事が多かったのですが、コロナ禍になってからは、主に「とれたて産直館栄店・印西店」に出荷する様になりました。米をはじめ、ソラマメやグリーンピース、枝豆、黒大豆等の豆類、ナスや大根等、年間を通して様々な農産物を栽培しています。今は、5月に出荷するソラマメの栽培に力を入れています。ソラマメの収穫後、他の豆類の収穫も順次始まります。



農業をされていて良かった事、大変な事は何ですか？



気候条件が毎年違うので、それに対応する事が大変です。同じ様には栽培できないので毎年1年生になった気分です。嬉しい事は収穫ができた時です。良く育った時も嬉しいです。



挑戦したい事



地元のお米コンテストに出品をしているのですが、何度も入選した事があり、1位に選ばれた事もあります。今後はより一層、米栽培に力を入れたいと思います。



消費者へのメッセージ



生産者の皆さんが努力して農産物を栽培しているので、沢山食べて下さい。今、丹精込めて育てているソラマメが5月には収穫出来るので直売所でみかけたら手に取ってみて下さい。

目次

| | |
|---|----|
| 特集 春満開 お花見がもっと楽しくなる 桜の魅力、味わい方 | 8 |
| お話処 | 3 |
| JA西印旛トピックス | 4 |
| 共済からお知らせ | 6 |
| パズル? 頭の体操/お便りコーナー | 7 |
| 営農コーナー | 10 |
| 「インボイス制度」の仕組み② | 11 |
| あなたもチャレンジ 家庭菜園 野菜もの知り百科 | 12 |
| いつでもどこでも手軽に体操 ストップ! 農作業事故 | 13 |
| インフォメーション | 14 |
| シェフ永井のおすすめ | 15 |

お話し

お話し



また、演奏会ができれば良いです

何処でも手軽にオーケストラ 趣味のハーモニカ

印西市浦幡新田(白幡) 山崎 憲治さん

私は、40年程前からハーモニカの演奏を趣味としています。テレビでハーモニカ講座の放送を見ていたら、その中で年配の方が子供たちの前で、ハーモニカを演奏しているシーンが気に入って、「私も出来るかな?」と思い、始める事にしました。

当時は、楽器屋が近場に無かったのですが、仕事で通っていた船橋市で楽器屋を見つけたので購入しに行きました。店に入ってみるとハーモニカといっても沢山の種類があり、どれを購入していいか悩んでしまったのですが、店員の方が初心者用を選んでくれたので購入しました。

自己流で練習して演奏できるようになったので、宴会の余興で演奏をしたのですが、私と同様にハーモニカを趣味にしていた方がいてハーモニカ教室を紹介されたので習ってみる事にしました。

楽譜を見ながらですが、今では何十曲も演奏できる様になりました。曲により音階の幅もあり1種類のハーモニカでは演奏できないので、20本程所有して曲に合ったハーモニカを選んで演奏しています。老人

ホームや地元の集會場で演奏する事もありました。

ハーモニカの演奏で難しいのは、息を吹き込むだけではなく、舌を使ってハーモニカの穴を塞いで音を調整する等です。

今でも忘れられない演奏は、地元の演奏会で「ふるさと」を演奏した時の事で、会場にいた方々が私の演奏に合わせて一緒に歌ってくれた事です。会場全体が1つになった様な気がして嬉しかったです。

今はコロナ禍で無理ですが、せっかくの趣味なので、また、色々な場所で演奏できたら良いと思います。



演奏会の様子



健康第一！ 定期的に検診をしましょう！

2月7日に、旧印西地区の組合員を対象とした健康診断を実施し、多くの組合員が受診をしました。コロナ禍の為、消毒液、アクリルボードの設置等を行い、感染予防の対策をとりました。

健診業務に訪れた厚生連職員は「コロナ禍になってから、全体的に健診をしなくなった人が多くなり、病気の発見が少なくなっている。ぜひ、受診してほしい」と話していました。

当JAでは、皆様により健康的な生活をおくって頂くお手伝いとして、毎年、健康診断と人間ドックを実施しています。健康管理も大事な仕事の一つです。ぜひ参加して健康管理にお役立て下さい。

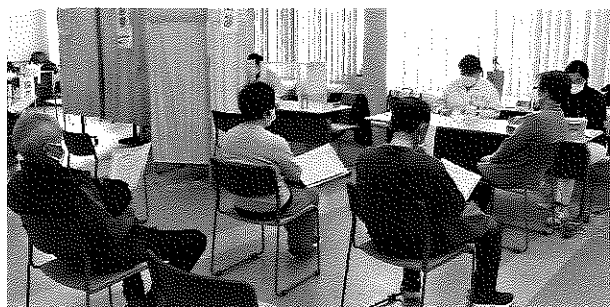

健康管理に気を付けましょう。

スイカ苗の定植始まる

印西市草深のスイカ生産者が、初夏にスイカの収穫をする為にビニールハウス内へ2月中旬からスイカ苗の定植が始まりました。

生産者は、丈夫な苗を育てる為に年明けから接木の作業をして苗の栽培をしてきました。話を伺ったスイカ生産者は、「雪が降る程寒かったですが、日光を多く浴びる事ができ早く苗が育った」と話していました。

天候にもよりますが、5月中旬頃から収穫ができ、直売所や市場へ出荷されます。



定植前のスイカの苗

気持ちを一つに！ 事業目標必達大会を開催

1/11

当JAの役員、各部の部課長、支店長が出席し、2022年度事業の取り組みに対する意識を高める為、事業目標必達大会を開催しました。

大会では、職員の表彰を行った他、各部が事業目標を発表し、参加者全員で「頑張ろう！」と三唱して気持ちを奮い立たせました。

今年度も役職員一同、組合員、利用者の皆様により良いサービスのご提供に努めて参ります。



組合員、利用者の皆様の為に頑張ろう！

職員の動き

◎異動

発令日 令和4年1月1日
着任日 令和4年1月14日

| 氏名 | 発令内容 |
|-------|-------------|
| 石田 正樹 | 共済部普及推進課 |
| 鵜澤 望里 | 共済部普及推進課 |
| 市村 謙介 | 共済部普及推進課 |
| 佐藤 尚哉 | 共済部普及推進課 |
| 田中 伸幸 | 共済部普及推進課 |
| 松本 正義 | 共済部普及推進課 |
| 田辺 貴寛 | 共済部保全課 |
| 小野 壮晃 | 経済部営農指導渉外課 |
| 石井 守 | 経済部営農指導渉外課 |
| 和田 夢 | 経済部購買課 |
| 塩田 修 | 経済部東部経済課調査役 |
| 福島 葉子 | 中央支店金融渉外課 |
| 半田 紘規 | 中央支店共済課 |
| 渡邊 長 | 総務部総務課課長 |

発令日 令和4年2月1日 / 着任日 令和4年2月1日

| | |
|-------|----------|
| 柴倉 良男 | 直販部部長 |
| 中嶋 寛 | 直販部直販課課長 |

サツマイモ基腐病に注意!

令和4年3月 印旛農業事務所

(家庭菜園、市民農園等も含みます)



発生後、数年で収穫が皆無になる恐ろしい病気です。



この病気は、主に「種イモ」や「苗」から伝染します。
基腐病の感染防止のため、早期発見が重要です。
発生していない畑で作られた苗か確認してください!

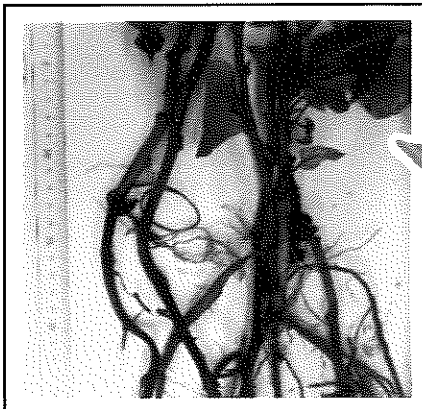

地形部と地下部の茎が黒く変色します。
※感染した苗の様子

なり首側から腐敗します!
※腐敗したイモの様子

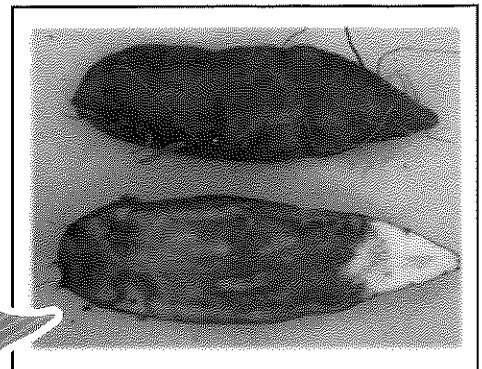

【主な防除対策】

- ・種イモや苗はよく観察して選別し、腐敗や黒変があれば使用を控えましょう。
- ・種苗販売店に、購入する苗が消毒済みであるか確認しましょう。
- ・未消毒の苗は、植え付け前に登録農薬で消毒しましょう。
※ベンレート水和剤、ベンレートT水和剤20 (令和3年12月現在)
- ・発病が見られた畑では、2年間はサツマイモの栽培を避けてください。

腐敗したイモを見つけた場合や栽培中に病徴が見られた場合は印旛農業事務所にお知らせください。

令和3年産米出荷生産者の皆様へ

令和3年産米の買取価格(最終)の報告

令和3年産米の価格は以下の通りとなりました。

JA米最終買取価格 (単位:円/俵、税込)

| 銘柄 | 1等 | 2等 |
|-------|--------|--------|
| コシヒカリ | 9,800円 | 9,500円 |
| 粒すけ | 8,700円 | 8,400円 |
| ふさおとめ | 8,700円 | 8,400円 |
| ふさこがね | 8,500円 | 8,200円 |

※JA米コシヒカリについて、令和3年12月に価格改定をし、対象(契約米)の方について令和3年12月27日に300円/俵の追加精算を実施しております。
(※オーバー米、一般米、その他銘柄は対象外)

※現在は令和3年産米の追加買取は行っておりません。

【令和4年産米に関するお知らせ】

3月から令和4年産米の予備予約を開始いたします。令和3年産米出荷者の皆様へは後日、令和4年産米売渡予定数量申出書等の関係書類を郵送いたしますので、所定の用紙にて申出いただきますようお願いいたします。



万が一の備えは大丈夫ですか？
JAにお任せ下さい！

自然災害から大切な 「いのち」と「我が家」を まもる「備え」は 万全ですか？

JA共済

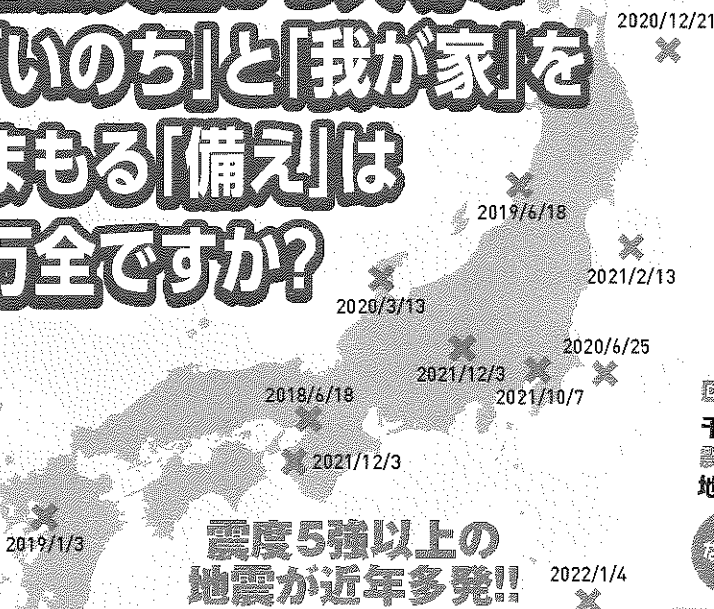

※近年日本付近で発生した主な被害地震

| | | |
|------------|---------|----|
| 2022/1/4 | 父島近海 | 5強 |
| 2021/12/13 | 山梨県東部 | 5弱 |
| 2021/12/13 | 紀伊水道 | 5弱 |
| 2021/10/7 | 千葉県北西部 | 5強 |
| 2021/2/13 | 福島県沖 | 6強 |
| 2020/12/21 | 青森県東方沖 | 5弱 |
| 2020/6/25 | 千葉県東方沖 | 5弱 |
| 2020/3/13 | 石川県能登地方 | 5強 |
| 2019/6/18 | 山形県沖 | 6強 |
| 2019/1/3 | 熊本県熊本地方 | 6弱 |
| 2018/6/18 | 大阪府北部 | 6弱 |

※震度5弱以上の地震発生件数(平成29年4月現在)

千葉県における30年以内の
震度6弱以上の
地震発生確率

なんと **85%**

多発する自然災害への備え、一度点検してみませんか？



- 現在加入している建物や家財の保障内容をご存じですか？
- 地震や台風・水災などの自然災害の保障はついていますか？
- 家財家具の保障も準備していますか？
- 自然災害や火災の保障に未加入の物件はありませんか？
- 現在ご加入の建物は、評価額に対して満額のご加入ですか？

- 万円
- 万円
- 万円
-
-

全国の震災でJA共済がお役に立っています。

東日本大震災以降の主な地震での建物更生共済の共済金支払状況 (令和3年4月現在)

| 東日本大震災 (平成23年3月) | | 熊本地震 (平成28年4月) | | 大阪府北部地震等による地震 (平成30年6月) | |
|------------------|---------|----------------|---------|-------------------------|-------|
| 全国合計 | 千葉県 | 全国合計 | 千葉県 | 全国合計 | 千葉県 |
| 684,587件 | 29,790件 | 94,147件 | 1,486億円 | 43,551件 | 481億円 |
| 9,375億円 | 268億円 | | | | |

地震だけじゃない自然災害の怖さ!!

令和元年房総半島台風は千葉県に甚大な被害をもたらしました...

千葉県内観測史上最大
最大瞬間風速(千葉市)

57.5m/s

JA共済ご加入者の
千葉県内住宅等被害発生棟数 (令和2年4月現在)

15号419号
21号合計 **63,429** 件

千葉県内共済金
支払実績 (令和2年4月現在)

約 **717** 億円

【お問合せ先】 ◇中央支店 ☎:0476-48-2210 ◇東部支店 ☎:0476-95-1101
◇共済部普及推進課 ☎:0476-48-2202

パズル？ 頭の体操

Q 二重マスの文字をA～Eの順に並べてできる言葉は何でしょうか？

| | | | | | | |
|---|---|----|----|----|----|----|
| 1 | 5 | 8 | | 14 | | 21 |
| | | | | | | |
| | 6 | | | 15 | 18 | |
| 2 | | | 12 | | 19 | |
| | | 9 | | 16 | | |
| | | | | | | |
| 3 | 7 | | 13 | | 20 | |
| | | | | | | |
| 4 | | 10 | | 17 | | |
| | | | | | | |
| | | 11 | | | | |

④タデのカギ

- ②千客万来を願って飾る、動物の置物
- ⑤野球のチームをプレー人数からこういふこともあります
- ⑦大豆にはタンパク——が豊富に含まれます
- ⑧まつげに塗る化粧品
- ⑩坂本龍馬の出身藩
- ⑫エチルアルコールの——点は13度です
- ⑭地球表面のおよそ3割
- ⑯誇りや自尊心を意味する片仮名語
- ⑰競馬場ではラチともいいます
- ⑲ラグビーが盛んなポリネシアの王国
- ⑳母校から巣立ちます。——式、——アルバム

⑤ヨコのカギ

- ①桃の節句に行う行事
- ②東京のソメイヨシノは3月末ごろ——になることが多いです
- ③唱歌『春の小川』でスミシヤレンゲが咲いている場所
- ④イチゴ畑に防鳥——を張った
- ⑥腰を掛ける家具
- ⑨アラジンがこすると精霊が出てきました
- ⑩木枯し紋次郎がかぶっています
- ⑬甘い物よりお酒が好きです
- ⑮湯畑が有名な群馬県の温泉地
- ⑰忍者が指を組んで結ぶもの
- ⑲金づちで打ちます

◇当選おめでとう(1月号)
当選者は左記の5名様に決まりました。(敬称略)

- 小林 美代
- 高橋 修
- 成毛 一裕
- 野村 好重
- 武藤 真紀

◇当選おめでとう(1月号)
当選者は左記の5名様に決まりました。(敬称略)

※令和3年12月号のクロスワード、読者プレゼントの当選者は、商品の発送をもって当選の発表に代えさせていただきます。

クロスワード

農協全国
商品券が
当たる!

eメールでも
募集中!
アドレスはこのページ
下を見てね♡

| | | | | | |
|---|---|---|---|---|---|
| セ | イ | ジ | ン | タ | カ |
| キ | ガ | エ | ナ | イ | フ |
| ユ | ソ | カ | イ | エ | |
| | ス | ト | ラ | イ | |
| カ | ズ | シ | モ | セ | |
| ク | シ | ロ | ウ | カ | イ |
| ド | ロ | コ | ト | ワ | ザ |

[1月号の解答]
ABCDE
フクワライ

◇ハガキの書き方◇

切手 270-1334
印西市西の原4-3
JA西印橋本店
広報係

- ①パズルの答え
- ②住所・電話番号・氏名・年齢
- ③好きなコーナー
- ④ご意見・ご希望

- 梅原 みな
- 小野 ゆき子
- 柏崎 龍朗
- 仲谷 昌子
- 横山 秀子

◇当選おめでとう(1月号)
当選者は左記の5名様に決まりました。(敬称略)

☆「かけはし」についている応募券を応募用紙に貼り、直売所の投函箱に応募していただいた方の中から、抽選で5名様に農協全国商品券5000円分をプレゼント!!

応募用紙は「とれたて産直館栄店・印西店・やあばあく」にあります。皆様のご来店をお待ちしております。

読者プレゼント企画

5名様に農協全国
商品券500円分が
当たります!!

写真大募集 お子様 ペット 時の眺め

お子様・ペット・時の眺めの写真をお送りください。デジタルカメラ・eメールでもOKです。尚、携帯電話で撮影した写真での受け付けはできませんのでご了承ください。お待ちしております。

※各支店窓口でも受け付けております。

◆応募要領
郵便番号、住所、お子様の名前(ふりがな)、またはペットの名前、性別、生年月日、撮影時の年齢、お子様またはペットに変わって簡単なコメントを添えてお送りください。また時の眺めにもコメントを添えてお送りください。

※ペットの時は『』は不要です。
◎応募写真は返却いたしません。
◎掲載された方には粗品を進呈致します。

お便りコーナー

- ◇直売所で新鮮な農産物を購入できるのはとても有難いです。かけはしを読んで生産者の方の苦労話や生産に対する意欲など皆さんの顔がみれて親近感が増し楽しみも増えた感じです。(涼子さん)
- ◆新鮮な農産物が食べられる事は嬉しいですね。日本の自給率が減っているのがとても心配です。
- ◇エクササイズウォーク1が大変参考になりました。次回の2も楽しみます。(澄夫さん)
- ◆リニューアルした当JAホームページに掲載してあるのでご覧ください。
- ◇いつも身近な内容で楽しく拝見しています。1月号の表紙とっても可愛いです。「地域密着型」で良いですね。(照子さん)

- ◆同意見のお手紙が多くきました。依頼を引き受けてくれた本人とご家族の皆様へ感謝です。
- ◇今年はある事に挑戦する事にしました。いつの日か公開できたらと思っています。(秀夫さん)
- ◆秘密ですか? 挑戦する事は良い事ですね。気になるので実現したらご一報お願いしますね。
- ◇発行が隔月になるのは寂しいです。掲載されていた「日本の行事食カレンダー」保存しておきます。(晴子さん)
- ◆寂しくなると意見を聞きました。ホームページを充実させていきますのでご覧ください。アクセス数が大幅にアップして驚きました。



オカメ
英国で作出された桜

桜の語源

「さくら」という言葉の語源をさかのぼると「さ」は穀霊(田んぼの神様)を、「くら」は神様や霊などが宿る場を指し、「さくら」はその両方を合わせたものといわれています。

桜の品種は

どれくらいあるの？

分類方法の違いもあり正確には数え切れませんが、日本には野生種・栽培品種を合わせて現在約600種類の桜があるといわれています。古くから園芸品種の育成も盛んですが、元をたどれば10、11種の基本野生種から生まれています。



鶴桜(ヒヨドリザクラ)
大輪で花弁が600枚ほどある

桜前線を確認しましょう

「桜前線」は桜の開花日と同じ地域・地点を地図上で結んだ線のことです。天気図の前線と似ていることから、「桜前線」といわれるようになりました。メディアが使い始めた言葉です。

各地の桜開花の観測対象になっている品種は主に「ソメイヨシノ」で、沖縄県と鹿児島奄美地方は「カンヒザクラ」、北海道では「ソメイヨシノ」と「エゾヤマザクラ」「チシマザクラ」です。以前は気象庁が毎年「桜の開花予想」を発表していましたが、最近では民間の気象事業者が情報を提供しています。ウェザーマップでは、1月下旬から2022年の桜開花予想を掲載予定です(図は2021年のもの)。

お花見の歴史

お花見が始まったのは平安時代からです。お花見の記述として最も古いのは『日本後紀』(840年完成)です。嵯峨天皇が南殿内に植えた桜をめでたうたげを繰り広げたもので、その後、貴族の間に広まったとされています。

桜の開花宣言とは？

各地に気象台が観測する標本木があり、気象庁の観測基準では、標本木に5、6輪以上の花が咲いた状態となった最初の日が開花日です。満開日は標本木のつぼみの80%以上が開いた最初の日を指します。

桜の魅力、味わい方

春満開 お花見がもっと楽しくなる

季節が巡り、いよいよ春の到来です。春の楽しみといえば、桜です。

桜の開花情報がメディアでも流れる中、この春はどんなふうにお花見を楽しみましょうか。あらためて桜の魅力と、味わい方をご紹介します。

夜桜を楽しむようになったのは、いつごろから？

平安時代の中ごろからです。当時権勢を誇っていた藤原良房(804~872年)は無類の桜好きで、日が暮れてもかがり火をたきながら桜を楽しんだといわれています。

庶民の間に夜桜観賞が広がったのは江戸時代になってから。流行の背景には、ろうそくの普及が大きかったようです。ろうそくは奈良時代に中国から伝わっていましたが、非常に高価でした。やがて江戸時代に入るとろうそくの大量生産が可能になり、夜になっても大勢の人が桜を楽しむことができるようになりました。



寒緋桜(カンヒザクラ)
半野生。沖縄県では1月から咲く



紅枝垂(ベニシダレ)
一重咲きのシダレザクラ



園里黄桜(ソノサトキザクラ)
黄緑色の花が特徴的



舞姫(マイヒメ)
桜見本園で作出された新品種

お花見の楽しみ方

お花見には人それぞれの楽しみ方があり、桜も咲き方や散り方の違いなど、いろいろな形で私たちを楽しませてくれます。川や池の水面に浮かぶ花びら、地面を埋める花びら、花が散った後の桜の木も風情があります。今年も引き続き新型コロナウイルスの影響を考慮して、感染対策を取って少人数で静かに楽しむことが望ましいでしょう。

お花見シーズンに人混みを避けて楽しむアイデア

世間でよく知られた桜の名所にわざわざ行かずとも、山の中を1人で歩き、偶然出会った桜を楽しむのも風流です。お花見シーズンから外れても、場所や品種によっては咲いている桜もあります。それらを調べて見に行くことで、お花見の楽しみが深まるかもしれません。

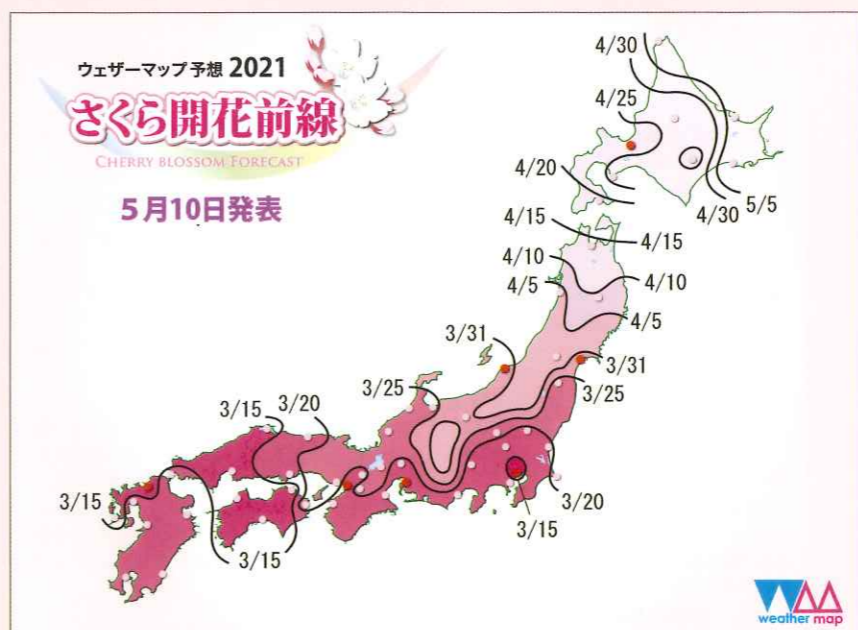

提供：ウェザーマップ <https://www.weathermap.co.jp/>

染井吉野(ソメイヨシノ)
最も知られている
代表的な品種

今回教えてもらったのは……

監修 公益財団法人日本花の会

<https://www.hananokai.or.jp/>

美しい地域環境づくりや豊かな生活環境づくりのためのさまざまな活動を展開。「桜の名所づくり」も積極的に推進。写真は同会が運営する桜見本園(茨城県結城市)。



桜見本園

水稲 一発除草剤のご案内

毎年、田んぼに雑草が生えて困っている方も多いのではないのでしょうか？今回は、そのような農家の皆様にオススメする田植え時に使用する「一発処理除草剤」をご紹介します。

| 雑草写真 | 雑草名 | 生態及び特徴 | オススメの一発除草剤 |
|------|---------------------|--|---|
| | ノビエ【イネ科】 | 一年生雑草で全国的に発生が多いイネ科雑草。色と形が稲と非常に似ているが、ノビエには葉身のつけねに葉耳(ようじ)と葉舌(ようぜつ)が無い。3葉期を過ぎると、初中期一発剤による防除が出来ないため、早めの防除が必要。 | エンペラー (粒剤・FL・ジャンボ・豆) プライオリティ(粒剤・FL・ジャンボ・豆) ポデーガードプロ(粒剤・FL・ジャンボ) カチボシ (粒剤・FL・ジャンボ) |
| | コナギ 【ミズアオイ科】 | 一年生広葉雑草の代表種で、種子の生産量が多い。幼苗はウリカワ、オモダカに似ているが、根が青紫色。大きくなるとハート形の葉がつく。ハート形の葉が発生すると後期剤での防除も難しい。発生を早めに確認する必要がある。 | パッチリ (粒剤・FL・ジャンボ) ピンワン (粒剤・FL・ジャンボ) エンペラー (粒剤・FL・ジャンボ・豆) |
| | ホタルイ類 【カヤツリグサ科】 | 近年、最も問題となる雑草の一つ。越冬株の発生もあるが、ほとんどが種子発生。線形葉が5~6枚出ると、花茎が抽出する。生育初期はコナギ、生育中期はクログワイに似る。枯殺可能な大きさは、初中期一発剤で2葉期程度、後期剤で20cm程度であり、防除適期を逃さないことが重要。 | エンペラー (粒剤・FL・ジャンボ・豆) ピンワン (粒剤・FL・ジャンボ) パッチリX (粒剤・FL・ジャンボ) コメット (粒剤・FL・ジャンボ・顆粒) |
| | オモダカ 【オモダカ科】 | 多年生の難防除雑草。主に塊茎から発生し、はじめ数枚の葉は線形から広線形の葉となる。大きくなると矢尻葉になり、その後白い花を咲かせる。大きい株が残ると塊茎の数が多くなる。また発生期間が長いので、初中期一発剤と中後期剤との体系が必要となる。 | コメット (粒剤・FL・ジャンボ・顆粒) プライオリティ(粒剤・FL・ジャンボ・豆) ジェイフレンド (粒剤・FL・ジャンボ) エーワン (粒剤・FL・ジャンボ) |
| | クログワイ 【カヤツリグサ科】 | 防除困難な多年生雑草のひとつ。黒い塊茎を形成し、増殖する。茎は円柱形で、茎内は細かい横の隔膜で仕切られており、指で押し引っ張ると「プチプチ」と音が鳴る。また発生期間が非常に長く、10月頃まで発生が続く。 | コメット (粒剤・FL・ジャンボ・顆粒) エーワン (粒剤・FL・ジャンボ) ピンワン (粒剤・FL・ジャンボ) ポデーガードプロ(粒剤・FL・ジャンボ) |
| | コウキヤガラ 【カヤツリグサ科】 | 多年生雑草。塊茎で発生し、発生は早く、代掻き時から既に発生している場合がある。また塊茎形成も早い。稲刈り後の個体は確認できないため、秋季防除はできない。発生が早いので、初期剤と初中期一発剤との体系が有効である。 | エンペラー (粒剤・FL・ジャンボ・豆) プライオリティ(粒剤・FL・ジャンボ・豆) カチボシ (粒剤・FL・ジャンボ) |
| | イボクサ 【ツユクサ科】 | 一年生雑草で、畦畔から水田に侵入する。耕起、代かき前に発生。茎はよく分岐し、切断しても切断茎から再生する。イネに絡みつくため、収穫時の妨げとなる。 | エンペラー (粒剤・FL・ジャンボ・豆) プライオリティ (粒剤・FL・ジャンボ・豆) カチボシ (粒剤・FL・ジャンボ) コメット (粒剤・FL・ジャンボ・顆粒) |
| | 藻類及び表層剥離 | 水田内に発生する藻類は水面下に沈むアオミドロや水に浮遊するアミミドロなどがある。一方、表層剥離は水田の表土が膜状になって水面に浮遊する現象である。移植後すぐに多発すると水温や地温の低下、肥料養分の収奪等により分けつ抑制、浮き苗を誘引する場合がある。 | モゲトン (粒剤) |
| | ナガエツルノゲイトウ | 近年関東以西に点在し、水田、畦畔、用水路、河川などに成育する。切断片による繁殖が主体。茎はほふくし、分枝しながら長く伸び、折れやすく、節から発根する。水系から侵入対策と水田、畦畔含む水田全体での防除が必要となる | ピラクロン【初期剤】(粒・フロアブル) |

注) 各除草剤には散布適期(対象雑草の大きさなど)があります。登録上の使用可能期間と合わせてご確認の上で、的確に防除を行いましょ

・一年生雑草(種子から発生する雑草)

広葉雑草：コナギ、アゼナ、カシグサ、ミソハコベ、アブノメ等
カヤツリグサ科：タマガヤツリ、コゴメガヤツリ、ヒデリコ等
イネ科雑草：タイヌビエ、イヌビエ、ヒメタイヌビエ
その他：クサネム(マメ科)、アメリカセンダングサ(キク科)、タウコギ(キク科)等

・多年生雑草(塊茎から発生する雑草)

広葉雑草：オモダカ、ウリカワ、ミスガヤツリ、等
カヤツリグサ科：ホタルイ、クログワイ、コウキヤガラ等
ヒユ科：ナガエツルノゲイトウ

○インボイス制度の概要と適格請求書発行事業者の登録

令和5年10月1日から仕入税額控除の方式として、「適格請求書等保存方式（インボイス制度）」が導入されます。

インボイス制度においては、買手が仕入税額控除の適用を受けるためには、課税仕入れ等の事実を記載した帳簿及び適格請求書発行事業者（売手）から交付を受けた適格請求書（インボイス）等の保存が要件とされており、この帳簿及び請求書等の保存のない課税仕入れや免税事業者からの課税仕入れに係る仕入税額は、原則として、控除の対象となりません（※）。

なお、保存を要する適格請求書の代わりに、買手が作成した仕入明細書等（売手の登録番号の記載があり、売手の確認を受けたもの。）を保存している場合も控除が認められます。

また、適格請求書発行事業者（売手）には、取引の相手方である課税事業者（買手）から交付を求められた場合の適格請求書等の交付及びその写しの保存が義務付けられています。ただし、適格請求書発行事業者（売手）が行う事業の性質上、適格請求書を交付することが困難な取引（3万円未満の公共交通機関〔船舶、バス又は鉄道〕による旅客の運送など、対象取引が限定されている。）については、適格請求書の交付義務が免除されるとともに、買手側においても、一定の事項を記載した帳簿のみの保存で仕入税額控除が認められます。

なお、適格請求書を交付しようとする事業者は、納税地を所轄する税務署長に「適格請求書発行事業者の登録申請書」を提出し、登録番号を取得します。

そして、適格請求書には、発行事業者の氏名や適用税率、税率ごとに区分した消費税額等に加え、この登録番号を記載することとされています。

開始日の令和5年10月1日から登録を受けようとする事業者（課税事業者及び現在は免税事業者であるが登録を受けて令和5年10月1日から適格請求書発行事業者になろうとする事業者）は、原則として、令和5年3月31日迄に登録申請書を提出する必要があります。

なお、免税事業者が登録を受けると課税事業者となるので、基準期間の課税売上高が1,000万円以下になっても納税義務の免除制度は適用されません。

（※）【免税事業者等からの課税仕入れに係る経過措置】

インボイス制度の開始後は、免税事業者など適格請求書発行事業者以外の者から行った課税仕入れは、原則として、仕入税額控除の適用を受けることはできませんが、開始後6年間は、免税事業者等からの課税仕入れについて、仕入税額相当額の一定割合（令和5年10月から令和8年9月までは80%、令和8年10月から令和11年9月までは50%）を仕入税額とみなして控除できる経過措置が設けられています。



国税庁ホームページにインボイス制度に係る各種リーフレット、Q&A等が掲載されていますので、ぜひ参考としてください。

ルバーブ 香気と酸味のあるジャムを楽しむ

園芸研究家・成松次郎

ルバーブは特有の香気と酸味のある葉柄を利用する

ます(図1)。

「畑の準備」植え付け2週間前に1平方m当たり苦土石灰200gを全面にまいて、よく耕しておきます。植え付け溝は畝幅120cmとし、幅20cm、深さ20cmに掘り下げます。元肥は溝1m当たり堆肥を2kg、化成肥料(NPK各成分10%)100g程度を施し、土を戻します(図2)。

「植え付け・追肥」大型野菜のため、株間を60cm程度に取り、苗を植え付けます(図3)。植え付けの年は、夏の初めと終わりに、溝を切って畝1m当たり化成肥料50gを与えます。翌年からは、冬(萌芽(ほうが)前)に畝1m当たり堆肥1kgと化成肥料100gを施用し、その後は初年度と同様に追肥をします。

「収穫」初年度は収穫しないで、2年目から収穫を始めます。収穫法は30〜50cmに伸びた葉柄を基部より手でかき取り、葉身は切り捨てます(図4)。一度に採葉し過ぎないように、次回は1、2週間後に収穫します。収穫期は5、6月で、収穫期間は2カ月程度にとどめておきます。

「その他の管理」越冬した株が早春に萌芽し、その後、花茎の伸長(とう立ち)が始まりますが、開花・結実するとその後の生育が悪いため、花茎は早めに手で除去します。敷きわらは、泥はねを防ぎ、盛夏の干ばつ対策になります。なお、5、6年たつと草勢が衰えてくるので、植え替えをします。萌芽前の冬に掘り上げ、切り離す株が付くように縦に切断し、株分けをします。

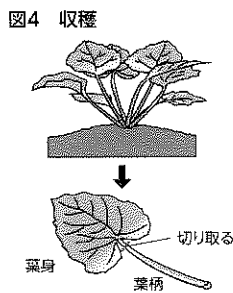
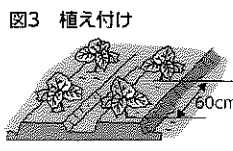
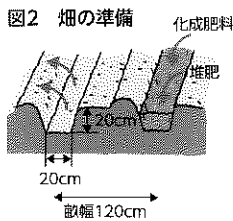
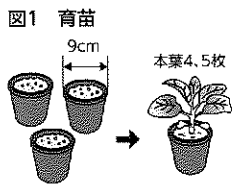

「育苗」幼苗期の除草作業などを考慮して育苗するとよく、ハウスを利用し、2、3月に3寸ポットに4、5粒の種をまきます。その後間引きをして1本立ちにし、5月ごろまでに本葉4、5枚の苗に仕上げ

ます(図1)。「畑の準備」植え付け2週間前に1平方m当たり苦土石灰200gを全面にまいて、よく耕しておきます。植え付け溝は畝幅120cmとし、幅20cm、深さ20cmに掘り下げます。元肥は溝1m当たり堆肥を2kg、化成肥料(NPK各成分10%)100g程度を施し、土を戻します(図2)。

「植え付け・追肥」大型野菜のため、株間を60cm程度に取り、苗を植え付けます(図3)。植え付けの年は、夏の初めと終わりに、溝を切って畝1m当たり化成肥料50gを与えます。翌年からは、冬(萌芽(ほうが)前)に畝1m当たり堆肥1kgと化成肥料100gを施用し、その後は初年度と同様に追肥をします。

「収穫」初年度は収穫しないで、2年目から収穫を始めます。収穫法は30〜50cmに伸びた葉柄を基部より手でかき取り、葉身は切り捨てます(図4)。一度に採葉し過ぎないように、次回は1、2週間後に収穫します。収穫期は5、6月で、収穫期間は2カ月程度にとどめておきます。

「その他の管理」越冬した株が早春に萌芽し、その後、花茎の伸長(とう立ち)が始まりますが、開花・結実するとその後の生育が悪いため、花茎は早めに手で除去します。敷きわらは、泥はねを防ぎ、盛夏の干ばつ対策になります。なお、5、6年たつと草勢が衰えてくるので、植え替えをします。萌芽前の冬に掘り上げ、切り離す株が付くように縦に切断し、株分けをします。



ゴボウ(キク科ゴボウ属)

土壌医・藤巻久志

ゴボウの原産地はユーラシア大陸北部で、日本には中国から薬草として渡来しました。日本で野菜になった初めての海外原産植物です。平安時代にはすでに宮廷料理の食材として利用されました。

ターに装着できるハーベスターが開発され、北海道や青森などにも大きな産地ができました。ゴボウは夏にアザミに似た紫色の花を咲かせます。実にとげがあり、動物の毛や人の服にくっついて種を遠くまで広めます。人が実際に触れると皮膚がかゆくすることがあります。西欧では根より花の方が知られていて、花言葉は「私に触らないで」や「しつこくせがむ」です。

食物繊維が水溶性も不溶性も豊富で、含有量は野菜ではトップクラスです。便秘やコレステロール値などを改善し、発がん物質を排出します。皮にうま味と香りがあるので、汚れは包丁の背でこそげるだけにします。切った端から水にさらしますが、酢を数滴落としておくとあくによる変色が防げます。

ゴボウを日常的に食べているのは日本だけです。第2次世界大戦中に捕虜収容所で係員が連合軍人にゴボウを食べさせたところ、戦後の戦犯裁判で「木の根を食べさせた」との理由で捕虜虐待罪となり死刑執行されました。食文化の違いによる悲しい出来事です。

耕土が深い関東では長根種、浅い関西では短根種や葉ゴボウが普及しました。現在の主流品種は長根の滝野川系で、江戸時代に改良され全国に広がりました。滝野川は東京都北区の地名で、中仙道のその辺りは種屋が多く並び、種屋街道と呼ばれました。種屋は人と情報が集まる所で発展します。都があつた奈良や京都には老舗の種苗会社があります。

長根種の主産地は関東ローマ層の埼玉や茨城などでしたが、深い溝を掘るトレンチャーやトラク

ターに装着できるハーベスターが開発され、北海道や青森などにも大きな産地ができました。ゴボウは夏にアザミに似た紫色の花を咲かせます。実にとげがあり、動物の毛や人の服にくっついて種を遠くまで広めます。人が実際に触れると皮膚がかゆくすることがあります。西欧では根より花の方が知られていて、花言葉は「私に触らないで」や「しつこくせがむ」です。

食物繊維が水溶性も不溶性も豊富で、含有量は野菜ではトップクラスです。便秘やコレステロール値などを改善し、発がん物質を排出します。皮にうま味と香りがあるので、汚れは包丁の背でこそげるだけにします。切った端から水にさらしますが、酢を数滴落としておくとあくによる変色が防げます。

耕土が深い関東では長根種、浅い関西では短根種や葉ゴボウが普及しました。現在の主流品種は長根の滝野川系で、江戸時代に改良され全国に広がりました。滝野川は東京都北区の地名で、中仙道のその辺りは種屋が多く並び、種屋街道と呼ばれました。種屋は人と情報が集まる所で発展します。都があつた奈良や京都には老舗の種苗会社があります。

長根種の主産地は関東ローマ層の埼玉や茨城などでしたが、深い溝を掘るトレンチャーやトラク



獅子座 7/23~8/22

【全体運】忙しくも楽しい月です。ハブニング要素が強く頼まれ事が増えそう。できることは引き受けるのが開運のコツ【健康運】肌荒れに気を付けて。クリームなどでケアを【幸運の食べ物】ツクシ



双子座 5/21~6/21

【全体運】切磋琢磨(せっさたくま)しながら前進するときです。対立したら何が最善かを考えて。上昇志向が問題解決の鍵【健康運】ハードメニューもこなせます。プロテインに吉【幸運の食べ物】春キャベツ



牡羊座 3/21~4/19

【全体運】心の内で迷っていることの仕分けを。延期、保留というくりを付けるだけでも状況は改善へ。行動力が高まります【健康運】楽しみながらできる運動がお勧めです【幸運の食べ物】ミツバ



乙女座 8/23~9/22

【全体運】多忙な時期なので優先順位を付けて動くことが大切です。連絡は早めに。1人では難しそうなら助けを求めましょう【健康運】温かいハーブティーや漢方茶でティータイムを【幸運の食べ物】サワラ



蟹座 6/22~7/22

【全体運】渡りに船の話が舞い込みそう。活動的なほどラッキーに巡り合えます。セミナー参加や旅行の計画を立てて吉【健康運】古傷が痛みやすいとき。冷やさないよう大切に【幸運の食べ物】サントウサイ



牡牛座 4/20~5/20

【全体運】上旬はもたつき気味のコミュニケーションも中旬には回復。手伝ってくれる人が現れて、遅れも取り戻せます【健康運】頑張り過ぎはダウンの原因に。休憩を挟んで【幸運の食べ物】イチゴ

★今月のあなたの運勢★
3月
モナ・カサンドラ

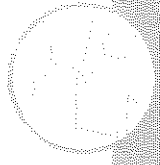

転倒予防の歩き方

いつでもどこでも手軽に体操

日本体育大学運動方法体操研究室教授・荒木達雄

今回は、加齢に伴う転倒予防の歩き方についてです。2回にわたりエクササイズとしての歩き方を解説しました。今回はエクササイズではなく、転倒予防のための歩き方に注目します。基本的には、エクササイズ・ウォークとは真逆になります。歩幅を狭くしてゆつくりと注意して歩くことです。また、歩行時における転倒の原因はすり足歩行だといわれています。それは、脚力や足首の柔軟性が弱くなることにより爪先が上がりにくくなるために起きる現象です。それを防止するための方法です。まずは、爪先をできるだけ上げて歩くようにしましょう。そのときに親指を上げることが意識してください。

図1のように、毎日時間のあるときに長座の姿勢になって足首の柔軟運動を行ってください。

さらに、バランス感覚を保つために図2のようなバランス運動も時間のあるときに積極的に行ってください。

図3のように、爪先を上げてゆつくりバランス良く歩きましょう。

※いつでもどこでも手軽に体操「は本誌をもって終ったこととなります。新しい体操」ラムが始まります。



図1 爪先に力を入れて、親指が手前に来よう足首を5~10回曲げ伸ばします。



図2 軸足を軽く曲げて、片脚ずつ30秒ほど静止してください。多少バランスが崩れ動いても構いませんので無理せず行ってください。

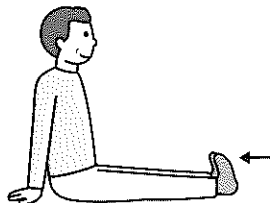

図3 膝を引き上げながら、できるだけ爪先を上げてください。

パソコンでは、**The Taiso (ザ・タイソウ)** で検索してください

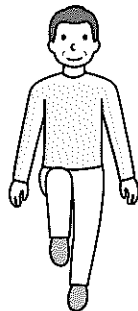
The Taiso ノーマルバージョンの動画はこちら

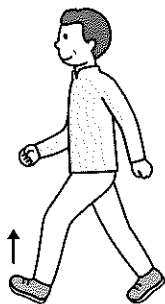
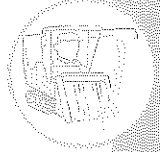

事故防止に向けた対策事例

ストップ！ 農作業事故

人間工学専門家・石川文武

事故の要因は、人、機械、環境、経営の面から分析され、いろいろな対策が施されます。

今回は、環境面を中心とした農林水産省の対策事例（農業生産基盤整備事業など）を紹介します。もちろん、対策を実施するためには時間と経費がかかりますが、工夫次第で確実な成果が得られるはずですよ。

リング園における簡易基盤整備... 青森県のリング園は緩傾斜地や傾斜地に多く、スピードスプレーヤーが安全に走行しにくい場所があります。そこで園内道は幅員を2m程度、縦断勾配を10度以下、横断勾配を山側傾斜マイナス3度から谷側傾斜プラス3度の範囲で緩くすることとし、安定性を高めています。旋回部では安全に旋回できる曲線半径として中心線で3m以上（内側半径で2m以上）を設計指針として策定



のり面の植生による草刈りの危険低減... 山間部の小面積圃場（ほじょう）を整備したところ、長大なのり面ができ、除草作業がきつくと、事故の可能性も高くなっていました。そこで、排水路ののり面に地被植物（ヒメイワダレソウなど）を植生することとしました。その結果、土砂の流出や雑草の繁茂を抑制でき、のり面の維持管理労力が軽減され、安全性が向上しました。

筆者よりごあいさつ
今回が最終回です。9年間にわたりご愛読ありがとうございました。

※ストップ！ 農作業事故「は本誌をもって終ったこととなります。



水瓶座 1/20~2/18

【全体運】周囲の目を集めやすいとき。見られているのを意識して行動するとチャンスが増。かっこいいやり方を工夫して【健康運】バツフル。張り切り過ぎてけがをしないように【幸運の食べ物】ルッコラ



射手座 11/23~12/21

【全体運】やる事が山積みになりそう。大切なことや重要なことを意識して。無理なことはすくにお断りを。下旬は運氣回復【健康運】耳寄りな情報が。新しい健康法を試してみよう【幸運の食べ物】ハマグリ



天秤座 9/23~10/23

【全体運】上昇運です。さまざまなことが明らかになってくるはず。心配事は解消へ。悩んでいるより相談してみるのがベター【健康運】体力増進のチャンス。運動量を増やして【幸運の食べ物】サヤエンドウ



魚座 2/19~3/20

【全体運】太陽の祝福を受ける好調運。新しいことに取り組むのが大吉。難しい状況も強気でいけば前進へ。勇気を出して【健康運】心配し過ぎは駄目。軽い運動でリラックス【幸運の食べ物】ワカサギ



山羊座 12/22~1/19

【全体運】交流が活発化。うれしい話も聞けそうです。協力体制をつくるチャンス。仲間を募って新しいことを始めましょう【健康運】何でもおいしい。腹八分目を心掛けて【幸運の食べ物】イカナゴ



牛座 10/24~11/22

【全体運】気後れして活躍の機会を逃してしまわないように。失敗は成功の母。最初は駄目でも修正しつつ進めれば成功へ【健康運】つまずいたりぶつたりしないよう慎重に【幸運の食べ物】カラシナ



総代の皆様へ

第32回通常総代会を以下の日程で開催致しますので、ご出席くださいますようお願い致します。

◎日時：令和4年3月26日(土)

午前10時より

(午前9時30分受付開始)

◎場所：印西市文化ホール

(印西市役所隣り)

印西市大森

◎お問い合わせ：JA西印 総務部総務課

0476-48-2201

理事会報告

【第13回理事会】 令和3年12月20日

(審議案件)

- 第1号議案 令和3年度決算方針について
- 第2号議案 令和3年度固定資産減損損失計上について
- 第3号議案 令和4年度内部監査計画(案)について
- 第4号議案 令和4年度コンプライアンスプログラムの制定について
- 第5号議案 農業協同組合経理規定等の改正について
- 第6号議案 内部統制システム基本方針の見直しについて
- 第7号議案 行政機関等からの照会手数料新設について
- 第8号議案 信用事業手数料の改定について
- 第9号議案 出資口数の減口について

【第1回理事会】 令和4年1月11日

(審議案件)

- 第1号議案 第10次地域農業振興計画の策定について(案)
- 第2号議案 第9次中期3か年計画の策定について(案)
- 第3号議案 令和4年度事業計画策定について(案)
- 第4号議案 令和3年度決算方針について(案)
- 第5号議案 令和4年度余裕金運用方針・方法及び運用限度額の設定について
- 第6号議案 令和4年度購買手数料の設定について
- 第7号議案 令和4年度販売手数料の設定について
- 第8号議案 資産査定要領等の一部改正について
- 第9号議案 役員賠償責任保険への加入について

☘ 税務相談(無料) 【申込先】0476-48-2201(総務課)

日時 3月23日(水)・4月27日(木) 午前10時～正午
(毎月第4水曜日)

☘ 法律・交通事故相談(無料) 【申込先】0476-48-2201(企画管理課)

日時 3月16日(水)・4月20日(水) 午前10時～正午
(毎月第3水曜日)

※ご相談希望の方は相談日の3日前までにお申込下さい。尚、税理士・弁護士の都合により日時が変更になる場合があります。

☘ 休日ローン相談会(無料) 【申込先】各支店にお問い合わせ下さい。

日時 3月20日(日) 午前9時～午後3時(毎月第3日曜日)

場所 中央支店

相談内容 お住まいの新築、購入、リフォーム、借換、マイカーローン、教育ローン、農業関連資金等



☘ 葬儀相談会(無料)

日時 毎月日曜日 午前10時～正午

場所 虹のホール印西(印西市大森3546-9)

問合せ先 電話：0476-48-2208 経済部(葬儀担当)

フリーダイヤル：0120-055-983(虹のホール印西)

※ご相談希望の方は事前にお問い合わせ下さい。ホールの状況により相談会を中止させていただく場合もございます。

緊急連絡先

自動車共済事故受付(24時間・365日)

フリーダイヤル ☎ 0120-258-931

営業時間内【9:00～17:00】はこちらまで

共済部 TEL. 0476-48-2250

葬儀(24時間受付)

フリーダイヤル ☎ 0120-055-983

経済部(葬儀担当) TEL.0476-48-2208

虹のホール印西 TEL.0476-42-1194

キャッシュカード夜間・休日受付

TEL.043-202-1171

プロパンガス

TEL.04-7197-2130





シェフ永井のおすすめ



「カキの酒煮」

作り方

- (1) 鍋に日本酒を入れアルコールを飛ばし、塩、しょうゆ、シヨウガを入れる。
- (2) カキを水洗いし、しっかりと水気をふき取り(1)の鍋に入れ、中火にかける。
- (3) 鍋を揺すりながらカキがふっくらするまで火を通す(3～5分程度)。
- (4) (3)を器に盛り付け、長ネギと七味唐辛子をあしらい出来上がり。

材料(2人分)

- カキ……………200g
- 日本酒……………200ml
- 塩……………2g
- しょうゆ……………小さじ1/2
- シヨウガ(皮付きのまま薄切りにしたもの)……………1枚
- 長ネギ(小口切りにする)……………1本
- 七味唐辛子……………適宜

「サワラとカブのちり蒸し風」



材料(2人分)

- サワラ(切り身で50g)……………2枚
- カブ(半分に割って下ゆでする)… 1個
- マイタケ……………2房
- ナバナ(下ゆでする)……………2本
- スタチ……………1/2個
- もみじおろし……………適宜
- ポン酢……………適宜
- だし汁A
 - かつおだし……………300ml
 - 料理酒……………大さじ2
 - 塩……………小さじ1/2
 - しょうゆ……………小さじ1/2

作り方

- (1) サワラは塩を振って1時間ほど置いた後、さっと湯通しする。
- (2) 鍋にだし汁Aを沸かしサワラ、カブを入れ中火で3、4分ほど煮て弱火にし、ナバナとマイタケを入れさっと火を通す。
- (3) (2)を器に盛り付け、ポン酢ともみじおろし、スタチを添えて出来上がり。

永井智一(ながい・ともかず)
茨城県笠間市にある
「キッチン晴人(ハレジン)」
オーナーシェフ



介護でお困りの事は ございませんか？

専門職員(ケアマネージャー)が
無料でご相談を承ります。
※ホームヘルパーも募集しております。

どうぞお気軽に
ご相談下さい



- ◇そろそろ親の介護が必要だと思っ
ているが、どうしたら良いかわからない。
- ◇介護保険の認定をもらったけれど、
どうしたら良いかわからない。
- ◇デイサービスやヘルパーをお願いし
たいけど、どうしたら良いかわから
ない。など。

問い合わせ

J A 西印旛 居宅介護支援事業所
印西市大森3546-9
0476-42-1312



編集うら話

「かけはし」発行が隔月になった事に伴い、昨年末にホームページをリニューアルし、随時情報を発信していく様になりました。ホームページは少しずつ育てている最中で、機能を使いきれず本領発揮が出来ていない部分もありますが、寛大な気持ちで閲覧してもらえると助かります。アクセス解析を確認すると閲覧数の多いページがわかったり、県外からの閲覧があったり、パソコンよりスマートフォンから閲覧している方が圧倒的に多い事などがわかるなど今後の参考にもなりそうです。

アクセス数も増えているので、より多くの方に閲覧していただける様に作成して「誌面はちょっと読む機会がない」という、担い手世代の皆様にも是非、閲覧をしていただきたいです。毎月、「うらばなし」を楽しみにしている方も多かったので、HP版裏話掲載のニーズもある様でしたら掲載を考えてみたいですね。(F・S)



毎年1月にメジロが遊びに来ます

番外編

★笠尾 聡さん

J A の葬儀

大切な方と過ごす、最後のひとときをお手伝い。

JA葬祭の詳しい内容は右記のQRコードをお読み取りいただくか、ホームページをご覧ください。



アドレス <http://jalife.co.jp>

★写真の応募はP13をご覧ください。

<https://www.ja-nishiinba.or.jp>

JA西印旛

検索



| | |
|-------------------------|---------------|
| 総務部 | ☎0476(48)2201 |
| 金融部 | ☎0476(48)2203 |
| 共済部 | ☎0476(48)2202 |
| 共済部(自動車事故相談) | ☎0476(48)2250 |
| 自動車事故(夜間・休日)(フリーダイヤル) | ☎0120(25)8931 |
| 経済部 | ☎0476(48)2207 |
| 経済部(肥料・農薬のご注文)(フリーダイヤル) | ☎0120(48)2207 |
| プロパンガスのご用命は(全農ガスセンター) | ☎04(7197)2130 |
| 介護保険に関するお問い合わせ | ☎0476(42)1312 |
| 農業機械に関するお問い合わせ | ☎0476(47)3133 |

| | |
|-------------------------|---------------|
| 中央支店 | ☎0476(48)2210 |
| 東部支店・燃料(灯油・軽油) | ☎0476(95)1101 |
| キャッシュカードの紛失・盗難受付(夜間・休日) | ☎043(202)1171 |
| 農産物直売所 印西店 | ☎0476(48)2200 |
| 農産物直売所 栄店 | ☎0476(80)2220 |
| 農産物直売所 白井店(やおばあく) | ☎047(498)2007 |
| 経済部(葬祭24時間受付) | ☎0476(48)2208 |
| 虹のホール印西(葬祭24時間受付) | ☎0476(42)1194 |